



**SANTA CASA DE MISERICORDIA DE PARAGUAÇU PAULISTA**  
C.N.P.J. 53.638.649/0001-07

e-mail: [comprasparaguacu@yahoo.com.br](mailto:comprasparaguacu@yahoo.com.br) home page: [www.hospitalparaguacu.com.br](http://www.hospitalparaguacu.com.br)

Rua Caramuru, 568 - Caixa Postal 150 fone: 18-3361-1133 fax: 18-3361-1812  
CEP 19700-000 - Paraguaçu Paulista – SP

## **MANUAL ORGANIZACIONAL**

### **ORTOPEDIA**



**SANTA CASA DE MISERICORDIA DE PARAGUAÇU PAULISTA**  
C.N.P.J. 53.638.649/0001-07

e-mail: [comprasparaguacu@yahoo.com.br](mailto:comprasparaguacu@yahoo.com.br) home page: [www.hospitalparaguacu.com.br](http://www.hospitalparaguacu.com.br)

Rua Caramuru, 568 - Caixa Postal 150 fone: 18-3361-1133 fax: 18-3361-1812  
CEP 19700-000 - Paraguaçu Paulista – SP

## Manual organizacional Pronto atendimento

<b>Elaborado por:</b>	<b>Data de elaboração</b>	<b>Data de validação CCIH</b>
Carla Andrade Silva	09/11/2015	09/11/2015

<b>Atualizado por:</b>	<b>Data da atualização</b>	<b>Data de validação CCIH</b>
Carla Andrade Silva	15/03/2018	15/03/2018
Lygia Priscila V. de Andrade	11/08/2020	



## Índice

<b>1. INTRODUÇÃO.....</b>	<b>Pág.02</b>
<b>2. FINALIDADE .....</b>	<b>Pág.03</b>
<b>3. CONCEITUAÇÃO UTILIZADA NESTE DOCUMENTO.....</b>	<b>Pág.04</b>
<b>4. ESTRUTURA ORGANIZACIONAL.....</b>	<b>Pág.05</b>
4.1 Organograma.....	Pág.05
4.2 Atribuições do Serviço.....	Pág.06
4.3 Objetivos e Finalidades.....	Pág.06
4.4 Descrição física da área.....	Pág.06
<b>5. RECURSOS.....</b>	<b>Pág.07</b>
5.1 Recursos Humanos.....	Pág.07
5.1.1 Quadro de pessoal e Escala de Serviço.....	Pág.07
5.1.2 Descrição de Cargo.....	Pág.07
5.2 Recursos materiais.....	Pág.07
5.2.1 Permanente.....	Pág.07
<b>6. IMPRESSOS.....</b>	<b>Pág.08</b>
<b>7. NORMAS ESPECÍFICAS.....</b>	<b>Pág.09</b>
Norma para atendimento aos pacientes ortopédicos 001.....	Pág.10
<b>8. ROTINAS OPERACIONAIS.....</b>	<b>Pág.11</b>
Rotina da ortopedia na organização de plantão 001.....	Pág.12
Rotina da ortopedia na conferência de materiais 002.....	Pág.13
Rotina da ortopedia na reposição de materiais 003.....	Pág.14
<b>9. PROCEDIMENTOS TÉCNICOS.....</b>	<b>Pág.15</b>

Tala gessada 001.....	Pág.16
Tala metálica 002.....	Pág.17
Gesso 003.....	Pág.18
MJ 004.....	Pág.19
Esparadrapagem 005.....	Pág.20
Pendente 006.....	Pág.21
Pelve podálico 007.....	Pág.22
Igno podálico 008.....	Pág.23
Bota gessada 009.....	Pág.24
Joelheira ou ignomaleolar 010.....	Pág.25
Curativo oclusivo 011.....	Pág.26
Curativo aberto 012.....	Pág.27
<b>11. REFERÊNCIAS.....</b>	<b>Pág.28</b>



## **1. INTRODUÇÃO**

A estrutura organizacional da Santa Casa de Misericórdia de Paraguaçu Paulista tem a responsabilidade formal de estabelecer as relações funcionais e pessoais da empresa. Este Regimento Interno tem como objetivo estabelecer normas, procedimentos e demais elementos operacionais necessários à administração adequada dos setores que compõem a instituição. Trazendo consigo a finalidade de elaborar, planejar e coordenar as atividades a serem desenvolvidas através de projetos com maior ou menor complexidade e interdependentes entre os setores: administrativos, técnicos e apoio, designando líderes de departamentos a desenvolver os trabalhos frente aos seus colaboradores.



**SANTA CASA DE MISERICORDIA DE PARAGUAÇU PAULISTA**  
C.N.P.J. 53.638.649/0001-07

e-mail: [comprasparaguacu@yahoo.com.br](mailto:comprasparaguacu@yahoo.com.br) home page: [www.hospitalparaguacu.com.br](http://www.hospitalparaguacu.com.br)

Rua Caramuru, 568 - Caixa Postal 150 fone: 18-3361-1133 fax: 18-3361-1812  
CEP 19700-000 - Paraguaçu Paulista – SP

## **2. FINALIDADE**

Assistir ao indivíduo, família e comunidade seguindo as diretrizes do SUS: Integralidade, enfoque individual e familiar; Humanização, intersetorialidade, democratização do conhecimento e participação popular; identificar as necessidades, e trabalhar de acordo com o Código de Ética de Enfermagem e dos demais profissionais do serviço de saúde.



### **3. CONCEITUAÇÃO UTILIZADA NESTE DOCUMENTO**

**RX** – Raio X

**DRS-** Diretoria Regional de Saúde

**CRM-** Conselho Regional de Medicina

**CROSS-** Central Regional de Oferta dos Serviços de Saúde

**RG-** Registro Geral

**SUS-** Sistema Único de Saúde

**F.A.A-** Ficha de Atendimento Ambulatorial

**P.A-** Pronto atendimento



## 4. ESTRUTURA ORGANIZACIONAL

### 4.1 Organograma

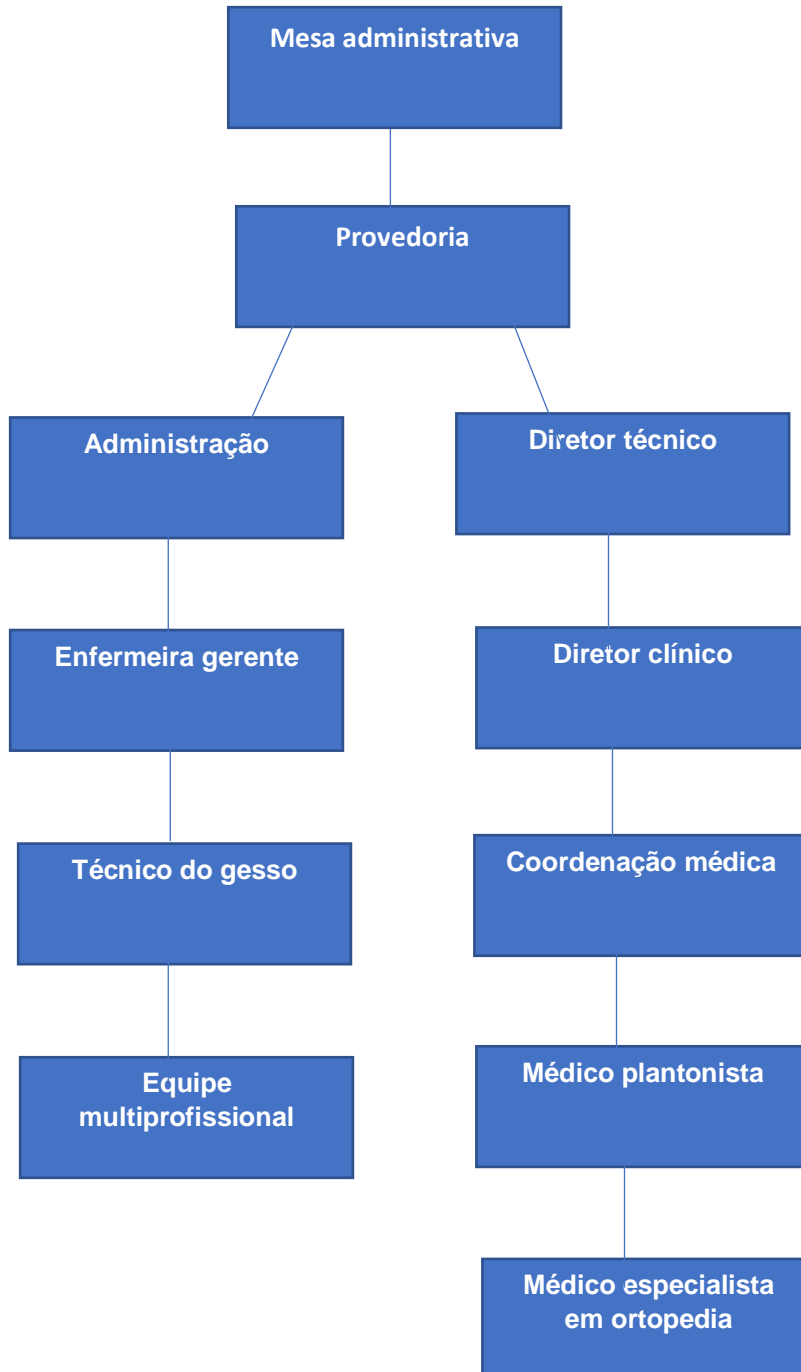





## **4.2 Atribuições do serviço**

A Ortopedia está diretamente relacionada à Traumatologia que é a especialidade médica que lida com as lesões corporais resultantes de traumatismos do aparelho musculoesquelético, focando-se, porém, em lesões ósseas e tendinosas da coluna, bacia, e membros superiores e inferiores, sendo que outros tipos de traumas deverão ser atendidos pela especialidade à qual relacionam-se.

## **4.3 Objetivos e finalidades**

Utilizar métodos clínicos, físicos e cirúrgicos para tratar, corrigir enfermidades, lesões e deformidades ósseas, dos músculos, dos tendões, articulações e ligamentos, e tudo o que relaciona-se ao aparelho locomotor, ao sistema esquelético e estruturas associadas.

## **4.4 Estrutura física**

A planta física encontra-se na Administração.



## 5. RECURSOS

### 5.1 Recursos Humanos

A composição se faz com equipe de nível superior, técnica e administrativa.

- Serviços médicos (Ortopedista)
- Serviço de enfermagem (Enfermeiros e técnicos)

### 5.2 Quadro de pessoal e escala de serviço

Os colaboradores da ortopedia trabalham 8 horas por dia e nos finais de semana, quando solicitado, conforme escala. Ver anexo I – Escala

#### 5.2.1 Descrição do cargo

##### TÉCNICOS EM ORTOPEDIA:

Os técnicos em ortopedia têm a responsabilidade de habilitação em imobilizações, enfaixamentos e curativos. Estão presentes em emergências com vítimas de trauma ou fratura exposta, e quando ausentes, são acionados pela equipe de enfermagem. Imobilizações com gesso são de responsabilidade exclusiva do técnico em ortopedia, não compete ao serviço de enfermagem.

### 5.3 Recursos Materiais

#### 5.3.1 Materiais Permanentes

1.	Suporte para perna	
2.	Tesoura	
3.	Afastador	
4.	Máquina para gesso	
5.	Macas	03
6.	Suporte para soro	01
7.	Ventilador de parede	01
8.	Escadas beira leito	02



**SANTA CASA DE MISERICORDIA DE PARAGUAÇU PAULISTA**  
C.N.P.J. 53.638.649/0001-07

e-mail: [comprasparaguacu@yahoo.com.br](mailto:comprasparaguacu@yahoo.com.br) home page: [www.hospitalparaguacu.com.br](http://www.hospitalparaguacu.com.br)

Rua Caramuru, 568 - Caixa Postal 150 fone: 18-3361-1133 fax: 18-3361-1812  
CEP 19700-000 - Paraguaçu Paulista – SP

## **6. IMPRESSOS**

VER ANEXO:

II- Prescrição e evolução médica

III- Receituário



**SANTA CASA DE MISERICORDIA DE PARAGUAÇU PAULISTA**  
C.N.P.J. 53.638.649/0001-07

e-mail: [comprasparaguacu@yahoo.com.br](mailto:comprasparaguacu@yahoo.com.br) home page: [www.hospitalparaguacu.com.br](http://www.hospitalparaguacu.com.br)

Rua Caramuru, 568 - Caixa Postal 150 fone: 18-3361-1133 fax: 18-3361-1812  
CEP 19700-000 - Paraguaçu Paulista – SP

## **7. NORMA ESPECÍFICA**



SANTA CASA DE MISERICÓRDIA  
DE PARAGUAÇU PAULISTA

**SERVIÇO: Ortopedia**

**Divisão de serviços ortopédicos**

**Norma para atendimento aos pacientes  
ortopédicos**

**N.ORT.001**

1. Todos os pacientes que passarem por consulta no médico plantonista do Pronto Atendimento e necessitem de ortopedista, em caso de não urgência, comparecerá no dia seguinte do horário das 07:00 as 09:00hrs para abrir uma F.A.A e aguardar atendimento por ordem de chegada;
2. Todos os pacientes que já estão em tratamento ortopédico deverão possuir em mãos o cartão de retorno para passar em consulta;
3. Os pacientes que estiverem em tratamento ortopédico e no cartão de retorno estiver prescrito Raio X de controle, o técnico da ortopedia encaminhará o mesmo em cadeira de rodas ou maca, conforme necessidade, para realização do exame.

**Revisado em: 11/08/2020**

**Aprovação:**

**Pag.1/1**



**SANTA CASA DE MISERICORDIA DE PARAGUAÇU PAULISTA**  
C.N.P.J. 53.638.649/0001-07

e-mail: [comprasparaguacu@yahoo.com.br](mailto:comprasparaguacu@yahoo.com.br) home page: [www.hospitalparaguacu.com.br](http://www.hospitalparaguacu.com.br)

Rua Caramuru, 568 - Caixa Postal 150 fone: 18-3361-1133 fax: 18-3361-1812  
CEP 19700-000 - Paraguaçu Paulista – SP

## **8. ROTINA OPERACIONAIS**

 <b>SANTA CASA DE MISERICÓRDIA DE PARAGUAÇU PAULISTA</b>		<b>SERVIÇO: Ortopedia</b>	
		<b>Divisão de serviços ortopédicos</b>	
<b>Rotina da ortopedia na organização do plantão</b>		<b>R.ORT.001</b>	
<b>Passo</b>	<b>Agente</b>	<b>Ação</b>	<b>Observação</b>
01	Técnico de ortopedia	<ol style="list-style-type: none"> <li>1. Realizar passagem de plantão com setor organizado;</li> <li>2. Manter ordem nas gavetas e armários diariamente;</li> <li>3. Verificar a validade dos materiais (gazes, ataduras, material de curativo);</li> <li>4. Realizar limpeza de macas e bancadas, antes e após procedimentos, com água e sabão;</li> <li>5. Realizar limpeza geral (lavagem do posto uma vez por semana);</li> <li>6. Manter no setor somente os materiais que serão usados diariamente.</li> </ol>	
<b>Revisado em: 11/08/2020</b>		<b>Aprovação:</b>	<b>Pag.1/1</b>



SANTA CASA DE MISERICÓRDIA  
DE PARAGUAÇU PAULISTA

**SERVIÇO: Ortopedia**

**Divisão de serviços ortopédicos**

**Rotina da ortopedia  
conferência de materiais**

**R.ORT.002**

<b>Passo</b>	<b>Agente</b>	<b>Ação</b>	<b>Observação</b>
01	Técnico de ortopedia	<ol style="list-style-type: none"><li>1. Serão responsáveis pelo material permanente, seu funcionamento e manutenção;</li><li>2. Passar diariamente de plantão para plantão o funcionamento de equipamentos e materiais;</li><li>3. Comunicar o responsável por escrito para conserto de equipamentos e materiais com problema.</li></ol>	A conferência de materiais é de responsabilidade de todos os períodos.
<b>Revisado em: 11/08/2020</b>		<b>Aprovação:</b>	<b>Pag.1/1</b>





SANTA CASA DE MISERICÓRDIA  
DE PARAGUAÇU PAULISTA

**SERVIÇO: Ortopedia**

**Divisão de serviços ortopédicos**

**Rotina da ortopedia  
reposição de materiais**

**R.ORT.003**

<b>Passo</b>	<b>Agente</b>	<b>Ação</b>	<b>Observação</b>
01	Técnico de ortopedia	1. Verificar materiais utilizados diariamente; 2. Realizar pedido na farmácia de materiais que estão em falta no setor, sempre na quantidade utilizada normalmente; 3. Manter materiais organizados para o próximo plantão.	A conferência de materiais é de responsabilidade de todos os períodos.
<b>Revisado em: 11/08/2020</b>		<b>Aprovação:</b>	<b>Pag.1/1</b>



**SANTA CASA DE MISERICORDIA DE PARAGUAÇU PAULISTA**  
C.N.P.J. 53.638.649/0001-07

e-mail: [comprasparaguacu@yahoo.com.br](mailto:comprasparaguacu@yahoo.com.br) home page: [www.hospitalparaguacu.com.br](http://www.hospitalparaguacu.com.br)

Rua Caramuru, 568 - Caixa Postal 150 fone: 18-3361-1133 fax: 18-3361-1812  
CEP 19700-000 - Paraguaçu Paulista – SP

## **10. PROCEDIMENTOS TÉCNICOS**



SANTA CASA DE MISERICÓRDIA  
DE PARAGUAÇU PAULISTA

**SERVIÇO: Ortopedia**

**Divisão de serviços ortopédicos**

**Tala gessada**

**P.ORT.001**

**1. Definição:** A tala gessada é composta por uma bandagem que quando molhada, pode ser moldada e ao secar fica resistente. Serve para manter a posição do local machucado até que tudo esteja bem novamente. A posição mantida pela tala é a de repouso ou de redução no caso das fraturas, para que o osso fraturado não se mova. A tala imobiliza uma articulação acima e outra abaixo da área a ser tratada. Por exemplo: uma fratura dos ossos da perna o gesso deve ser desde a raiz da coxa até o pé.

**2. Objetivo:** Diminuir o edema no local não permitindo o movimento.

**3. Indicação e contra indicação:** Indicado em caso de entorses.

**4. Responsável:** Técnico de ortopedia.

**5. Orientações ao paciente:** Informar sobre procedimento. Solicitar sua colaboração para não se movimentar durante o procedimento.

**6. Materiais:**

1. Gesso;
2. Algodão ortopédico;
3. Atadura de crepe;
4. Malha tubular;
5. Fita adesiva.

**7. Descrição:**

1. Posicionar o paciente na maca em decúbito dorsal;
2. Checar a prescrição médica do local a ser realizado;
3. Vestir a malha tubular no local;
4. Passar algodão ortopédico envolvendo a pele bem almofadada;
5. Passar o gesso, na medida certa, do lado anterior do local e fixar com fita crepe;
6. Lavar as mãos;
7. Anotar gastos na F.A.A ou prontuário do paciente;
8. Checar o procedimento na prescrição médica assinando-a.

**Revisado em: 11/08/2020**

**Aprovação:**

**Pag.1/1**



SANTA CASA DE MISERICÓRDIA  
DE PARAGUAÇU PAULISTA

**SERVIÇO: Ortopedia**

**Divisão de serviços ortopédicos**

**Tala metálica**

**P.ORT.002**

**1. Definição:** É o procedimento realizado somente em falanges do dedo de membros superiores.

**2. Objetivo:** Imobilizar local machucado.

**3. Indicação e contra indicação:** Indicado para imobilização de falanges em caso de fratura ou luxação.

**4. Responsável:** Técnico de ortopedia.

**5. Orientações ao paciente:** Informar sobre procedimento. Solicitar sua colaboração para não se movimentar durante o procedimento.

**6. Materiais:**

1. Tala metálica;

2. Esparadrapo.

**7. Descrição:**

1. Conferir a prescrição médica;

2. Posicionar o membro prescrito;

3. Medir a tala metálica de acordo com o local prescrito;

4. Colocar a tala metálica na parte anterior do membro;

5. Fixar com esparadrapo;

6. Lavar as mãos;

7. Anotar gastos na F.A.A ou prontuário do paciente;

8. Checar o procedimento na prescrição médica assinando-a.

**Revisado em: 11/08/2020**

**Aprovação:**

**Pag.1/1**



SANTA CASA DE MISERICÓRDIA  
DE PARAGUAÇU PAULISTA

**SERVIÇO: Ortopedia**

**Divisão de serviços ortopédicos**

**Gesso**

**P.ORT.003**

**1. Definição:** É considerado um fixador externo para essas lesões ortopédicas. Isso diferencia o gesso dos fixadores internos, que são aparelhos (placas, parafusos, etc) que mantêm os ossos fixados por dispositivos que são implantados internamente no organismo.

**2. Objetivo:** Diminuir o edema no local não permitindo o movimento.

**3. Indicação e contra indicação:** Permitir repouso necessário ao membro para que ocorra a cicatrização da melhor forma possível, mantendo o membro imobilizado. O gesso impede que ocorram novas lesões, especialmente a de nervos e vasos sanguíneos. Propicia que o paciente possa ser transportado, fornece conforto adequado para que sejam feitos exames radiográficos e promove analgesia.

**4. Responsável:** Técnico de ortopedia, porém só pode ser realizado na presença do ortopedista.

**5. Orientações ao paciente:** Informar sobre procedimento. Solicitar sua colaboração para não se movimentar durante o procedimento.

**6. Materiais:**

1. Gesso;
2. Algodão ortopédico;
3. Atadura de crepe;
4. Malha tubular;
5. Fita adesiva.

**7. Descrição:**

1. Conferir a prescrição médica;
2. Posicionar o paciente em decúbito dorsal e vestir malha tubular no local;
3. Passar o algodão ortopédico envolvendo a pele bem almofadada;
4. Passar o gesso, na medida certa, do lado anterior do local;
5. Fixar com esparadrapo;
6. Lavar as mãos.;
7. Anotar gastos na F.A.A ou prontuário do paciente;
8. Checar o procedimento na prescrição médica assinando-a.

**Revisado em: 11/08/2020**

**Aprovação:**

**Pag.1/1**



SANTA CASA DE MISERICÓRDIA  
DE PARAGUAÇU PAULISTA

**SERVIÇO: Ortopedia**

**Divisão de serviços ortopédicos**

**MJ**

**P.ORT.004**

**1. Definição:** É a imobilização da articulação escapulo-umeral.

**2. Objetivo:** Não locomover o local imobilizado.

**3. Indicação e contra indicação:** Indicado para a imobilização e luxação do ombro.

**4. Responsável:** Técnico de ortopedia.

**5. Orientações ao paciente:** Informar sobre procedimento. Solicitar sua colaboração para não se movimentar durante o procedimento.

**6. Materiais:**

1. Malha tubular;
2. Algodão ortopédico 15cm;
3. Fita adesiva.

**7. Descrição:**

1. Verificar prescrição médica;
2. Posicionar o membro prescrito;
3. Introduzir a malha tubular no membro afetado (braço), contornando pelo pescoço, dando a volta pelas costas e finalizar amarrando o braço;
4. Lavar as mãos;
5. Anotar gastos na F.A.A ou prontuário do paciente;
6. Checar o procedimento na prescrição médica assinando-a.

**Revisado em: 11/08/2020**

**Aprovação:**

**Pag.1/1**



SANTA CASA DE MISERICÓRDIA  
DE PARAGUAÇU PAULISTA

**SERVIÇO: Ortopedia**

**Divisão de serviços ortopédicos**

**Esparadrapagem**

**P.ORT.005**

**1. Definição:** É a imobilização utilizada para artelhos.

**2. Objetivo:** Não locomover o local imobilizado.

**3. Indicação e contra indicação:** Indicado para fraturas de dedos em membros inferiores.

**4. Responsável:** Técnico de ortopedia.

**5. Orientações ao paciente:** Informar sobre procedimento. Solicitar sua colaboração para não se movimentar durante o procedimento.

**6. Materiais:**

1. Esparadrappo;
2. Gazes.

**7. Descrição:**

1. Verificar prescrição médica;
2. Posicionar o membro prescrito;
3. Envolver o dedo com fitas finas de esparadrappo, colocando gazes entre os dedos;
4. Lavar as mãos;
5. Anotar gastos na F.A.A ou prontuário do paciente;
6. Checar o procedimento na prescrição médica assinando-a.

Revisado em: 11/08/2020

Aprovação:

Pag.1/1



SANTA CASA DE MISERICÓRDIA  
DE PARAGUAÇU PAULISTA

**SERVIÇO: Ortopedia**

**Divisão de serviços ortopédicos**

**Pendente**

**P.ORT.006**

**1. Definição:** É um tipo de imobilização e alinhamento dos fragmentos ósseos do úmero.

**2. Objetivo:** Não locomover o local imobilizado.

**3. Indicação e contra indicação:** É indicado para imobilização em fratura de úmero.

**4. Responsável:** Técnico de ortopedia.

**5. Orientações ao paciente:** Informar sobre procedimento. Solicitar sua colaboração para não se movimentar durante o procedimento.

**6. Materiais:**

1. 3 gesso 15cm;
2. 4 algodões ortopédico 15cm;
3. 4 ataduras de crepe 15cm;
4. 1 tipoia almofadada;
5. Fita adesiva.

**7. Descrição:**

1. Verificar prescrição médica;
2. Posicionar o membro prescrito;
3. Realizar a medição do ombro passando no cotovelo até a altura da axila;
4. Após, passar a atadura de crepe;
5. Fixar com fita adesiva;
6. Lavar as mãos;
7. Anotar gastos na F.A.A ou prontuário do paciente;
8. Checar o procedimento na prescrição médica assinando-a.

Revisado em: 11/08/2020

Aprovação:

Pag.1/1





SANTA CASA DE MISERICÓRDIA  
DE PARAGUAÇU PAULISTA

**SERVIÇO: Ortopedia**

**Divisão de serviços ortopédicos**

**Pelve podálico**

**P.ORT.007**

**1. Definição:** É a imobilização da articulação coxofemoral e fêmur.

**2. Objetivo:** Não locomover o local imobilizado.

**3. Indicação e contra indicação:** É realizado para fratura de fêmur em criança, ou em algumas patologias como Doença Displásica do Quadril.

**4. Responsável:** Técnico de ortopedia.

**5. Orientações ao paciente:** Informar sobre procedimento. Solicitar sua colaboração para não se movimentar durante o procedimento.

**6. Materiais:**

1. Gesso;
2. Algodão ortopédico;
3. Malha tubular.

**7. Descrição:**

1. Verificar prescrição médica;
2. Encaminhar paciente para o centro cirúrgico;
3. Posicionar a criança em mesa adequada;
4. Vestir a malha tubular;
5. Passar algodão ortopédico;
6. Colocar gesso;
7. Lavar as mãos;
8. Anotar gastos na F.A.A ou prontuário do paciente;
9. Checar o procedimento na prescrição médica assinando-a.

Revisado em: 11/08/2020

Aprovação:

Pag.1/1



SANTA CASA DE MISERICÓRDIA  
DE PARAGUAÇU PAULISTA

**SERVIÇO: Ortopedia**

**Divisão de serviços ortopédicos**

**Igno podálico**

**P.ORT.008**

**1. Definição:** É a imobilização da articulação do joelho e da perna.

**2. Objetivo:** Não locomover o local imobilizado.

**3. Indicação e contra indicação:** É realizado para fratura de tíbia e fíbula.

**4. Responsável:** Técnico de ortopedia.

**5. Orientações ao paciente:** Informar sobre procedimento. Solicitar sua colaboração para não se movimentar durante o procedimento.

**6. Materiais:**

1. Gesso;
2. Algodão ortopédico;
3. Malha tubular.

**7. Descrição:**

1. Verificar prescrição médica;
2. Posicionar membro prescrito;
3. Vestir a malha tubular;
4. Passar algodão ortopédico;
5. Colocar gesso;
6. Lavar as mãos;
7. Anotar gastos na F.A.A ou prontuário do paciente;
8. Checar o procedimento na prescrição médica assinando-a.

**Revisado em: 11/08/2020**

**Aprovação:**

**Pag.1/1**



SANTA CASA DE MISERICÓRDIA  
DE PARAGUAÇU PAULISTA

**SERVIÇO: Ortopedia**

**Divisão de serviços ortopédicos**

**Bota gessada**

**P.ORT.009**

- 1. Definição:** É a imobilização do pé, do tornozelo e do terço distal da perna.
- 2. Objetivo:** Não locomover o local imobilizado.
- 3. Indicação e contra indicação:** É realizado para fratura de tornozelo e pé.
- 4. Responsável:** Técnico de ortopedia.
- 5. Orientações ao paciente:** Informar sobre procedimento. Solicitar sua colaboração para não se movimentar durante o procedimento.
- 6. Materiais:**
  1. Gesso;
  2. Algodão ortopédico;
  3. Malha tubular.
- 7. Descrição:**
  1. Verificar prescrição médica;
  2. Posicionar membro prescrito;
  3. Vestir a malha tubular;
  4. Passar algodão ortopédico;
  5. Colocar gesso;
  6. Se for permitido o cliente deambular, colocar salto, caso contrário não colocar;
  7. Lavar as mãos;
  8. Anotar gastos na F.A.A ou prontuário do paciente;
  9. Checar o procedimento na prescrição médica assinando-a.

**Revisado em: 11/08/2020**

**Aprovação:**

**Pag.1/1**



SANTA CASA DE MISERICÓRDIA  
DE PARAGUAÇU PAULISTA

**SERVIÇO: Ortopedia**

**Divisão de serviços ortopédicos**

**Joelheira ou ignomaleolar**

**P.ORT.010**

**1. Definição:** É a imobilização provisória de membro inferior, indicada nas luxações de joelho e patela (após redução).

**2. Objetivo:** Não locomover o local imobilizado.

**3. Indicação e contra indicação:** É realizado para fratura de joelho e patela, entorse de joelho e em contusões da perna, coxa e joelho.

**4. Responsável:** Técnico de ortopedia.

**5. Orientações ao paciente:** Informar sobre procedimento. Solicitar sua colaboração para não se movimentar durante o procedimento.

**6. Materiais:**

1. Gesso;
2. Algodão ortopédico;
3. Malha tubular.

**7. Descrição:**

1. Verificar prescrição médica;
2. Posicionar membro prescrito;
3. Vestir a malha tubular;
4. Passar algodão ortopédico;
5. Colocar gesso;
6. Lavar as mãos;
7. Anotar gastos na F.A.A ou prontuário do paciente;
8. Checar o procedimento na prescrição médica assinando-a.

Revisado em: 11/08/2020

Aprovação:

Pag.1/1



SANTA CASA DE MISERICÓRDIA  
DE PARAGUAÇU PAULISTA

**SERVIÇO: Ortopedia**

**Divisão de serviços ortopédicos**

**Curativo oclusivo**

**P.ORT.011**

**1. Definição:** É o tratamento de feridas, com a aplicação de uma cobertura sobre a ferida limpa.

**2. Objetivo:** Limpar a ferida protegê-la contra traumas mecânicos, absorver secreções, imobilizar o membro, promover o desbridamento da ferida, o conforto físico e psicológico do paciente e facilitar a cicatrização da lesão.

**3. Indicação e contra indicação:** É realizado para todo tipo de lesão.

**4. Responsável:** Técnico de ortopedia e enfermagem.

**5. Orientações ao paciente:** Informar sobre procedimento. Solicitar sua colaboração para não se movimentar durante o procedimento.

**6. Materiais:**

- |                           |                               |
|---------------------------|-------------------------------|
| 1. Luva de procedimento;  | 5. Gazes;                     |
| 2. Luva estéril;          | 6. Atadura;                   |
| 3. Medicamento prescrito; | 7. Micropore ou fita adesiva; |
| 4. SF0,9%;                | 8. Clorexedina degermante.    |

**7. Descrição:**

1. Verificar prescrição médica e lavar as mãos;
2. Obedecer aos princípios de assepsia, para garantir que o curativo seja realizado com o menor índice de contaminação;
3. Calçar luva de procedimento para retirar curativo anterior, desprezar luva;
4. Calçar luva estéril e lavar a ferida com SF0,9%;
5. Realizar limpeza com clorexidina degermante;
6. Secar bem o local, se houver alguma substância prescrita, passar na lesão;
7. Colocar as gazes enrolando com atadura se houver necessidade, se não fixar com micropore;
8. Deixar o paciente confortável e lavar as mãos;
9. Anotar gastos e realizar anotação em prontuário.

Revisado em: 11/08/2020

Aprovação:

Pag.1/1



SANTA CASA DE MISERICÓRDIA  
DE PARAGUAÇU PAULISTA

**SERVIÇO: Ortopedia**

**Divisão de serviços ortopédicos**

**Curativo aberto**

**P.ORT.012**

**1. Definição:** É o tratamento de feridas, com a aplicação de uma cobertura sobre a ferida limpa.

**2. Objetivo:** Limpar a ferida, protegê-la contra traumas mecânicos, absorver secreções, imobilizar o membro, promover o desbridamento da ferida, o conforto físico e psicológico do paciente e facilitar a cicatrização da lesão.

**3. Indicação e contra indicação:** É realizado para todo tipo de lesão.

**4. Responsável:** Técnico de ortopedia e enfermagem.

**5. Orientações ao paciente:** Informar sobre procedimento. Solicitar sua colaboração para não se movimentar durante o procedimento.

**6. Materiais:**

1. Luva de procedimento;
2. Luva estéril;
3. Medicamento prescrito;
4. SF0,9%;
5. Gazes;
6. Clorexedina degermante.

**7. Descrição:**

1. Verificar prescrição médica e lavar as mãos;
2. Obedecer aos princípios de assepsia, para garantir que o curativo seja realizado com o menor índice de contaminação;
3. Calçar luva de procedimento para retirar curativo anterior e desprezar luva;
4. Calçar luva estéril e lavar a ferida com SF0,9%;
5. Realizar limpeza com clorexidina degermante;
6. Secar bem o local, se houver alguma substância prescrita, passar na lesão;
7. Manter curativo aberto;
8. Deixar o paciente confortável e lavar as mãos;
9. Anotar gastos e realizar anotação em prontuário.

**Revisado em: 11/08/2020**

**Aprovação:**

**Pag.1/1**



**SANTA CASA DE MISERICORDIA DE PARAGUAÇU PAULISTA**

C.N.P.J. 53.638.649/0001-07

e-mail: [comprasparaguacu@yahoo.com.br](mailto:comprasparaguacu@yahoo.com.br)

home page: [www.hospitalparaguacu.com.br](http://www.hospitalparaguacu.com.br)

Rua Caramuru, 568 - Caixa Postal 150 fone: 18-3361-1133 fax: 18-3361-1812  
CEP 19700-000 - Paraguaçu Paulista – SP

## Referências

1. POTTER, P.A.; PERRY, A.G. Fundamentos de Enfermagem. 7ª Ed. São Paulo: Elsevier, 2009.
2. PORTO, C.C. Semiologia Médica. 6ª Ed. Rio de Janeiro: Guanabara Koogan, 2011.
3. Hospital de Clínicas da Universidade Federal do Triângulo Mineiro (HC-UFTM), administrado pela Empresa Brasileira de Serviços Hospitalares (Ebserh) – Ministério da Educação Manual de Normas e Rotinas – Unidade Ambulatorial do HC-UFTM – Uberaba, 2017. 40p. Descritores: 1 – Manual; 2 – Normas e Rotinas; 3 – Ambulatorial.
4. Manual de Ortopedia / SMS Hortolândia –Diagnóstico e Tratamento das Lombalgias e Lombociatalgias - Projeto Diretrizes / Associação Médica Brasileira e Conselho Federal de Medicina –Saúde Integrativa no Tratamento das Patologias – Material Técnico da Área de Saúde Integrativa / SMS Campinas